কলকাতা

NEWS18 PAPER

VOL. 2026 NO. 150 | SUN, SEP 13, 2026

PRICE ₹ ~~3.00~~ FREE

সাবস্ক্রাইব করুন

আমাদের ফলো করুন

আজকের শিরোনাম

একনজরে সব খবর

‘মতপার্থক্য যেন বিবাদে পরিণত না হয়’, সীমান্ত সমস্যা থেকে বাণিজ্য, ভারত-চিন বরফ গলার ইঙ্গিত? মোদি-শি বৈঠকে ৭ বড় সিদ্ধান্ত

1

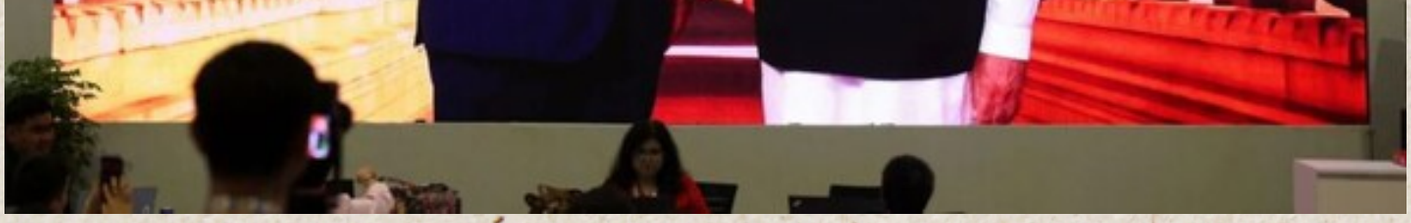

নয়াদিল্লিতে BRICS সম্মেলনের ফাঁকে প্রধানমন্ত্রী নরেন্দ্র মোদি ও চিনের প্রেসিডেন্ট শি জিনপিং বৈঠক করেন। তারা সীমান্তে শান্তি ও স্থিতিশীলতা বজায় রাখার গুরুত্ব, সীমান্ত সমস্যার ন্যায্য সমাধান, এবং পারস্পরিক সম্মান, সংবেদনশীলতা ও স্বার্থের ভিত্তিতে সম্পর্ক উন্নয়নের ওপর জোর দেন। দুই দেশের মধ্যে বাণিজ্য, সাংস্কৃতিক বিনিময় ও মানুষের যোগাযোগ বাড়ানোর প্রয়োজনীয়তা এবং আঞ্চলিক ও আন্তর্জাতিক ইস্যুতে সহযোগিতা বৃদ্ধির বিষয়ে একমত হন দুই নেতা।... আরও পড়ুন ↓

৯/১১-এর আগেই ওসামা বিন লাদেনের নিশানায় ছিল ভারত! সিআইএ-এর নথিতে বিস্ফোরক তথ্য

সিআইএ সম্প্রতি প্রকাশিত নথি থেকে জানা গেছে, ২০০১ সালের ১১ সেপ্টেম্বরের যুক্তরাষ্ট্রে আল-কায়েদার হামলার কয়েক বছর আগেই ওসামা বিন লাদেন ভারতসহ একাধিক দেশে হামলার পরিকল্পনা করেছিলেন। ১৯৯৮ সালের এক গোয়েন্দা প্রতিবেদনে ভারতকে সম্ভাব্য লক্ষ্য হিসেবে উল্লেখ করা হয়। তবে নির্দিষ্ট লক্ষ্য বা তারিখের তথ্য ছিল না। এসব নথি থেকে বোঝা যায়, ৯/১১-এর আগেই মার্কিন গোয়েন্দারা বিন লাদেনের হুমকি সম্পর্কে বারবার সতর্ক করেছিলেন।...

আরও পড়ুন ↓

২৪০ যাত্রী নিয়ে জাহাজের হদিশ নেই, যোগাযোগ বিচ্ছিন্ন! ইন্দোনেশিয়ার জাভা সাগরে শুরু তল্লাশি অভিযান

ইন্দোনেশিয়ার পূর্ব জাভা থেকে দক্ষিণ কালিমান্তান যাওয়ার পথে ২৪০ জন যাত্রীসহ Virgo Transport 8 নামের একটি যাত্রীবাহী জাহাজের সঙ্গে যোগাযোগ বিচ্ছিন্ন হয়ে গেছে। জাহাজটি জাভা সাগরে ছিল এবং খারাপ আবহাওয়ার কবলে পড়েছিল বলে জানা গেছে। রবিবার থেকে উদ্ধার অভিযান শুরু করেছে স্থানীয় উদ্ধারকারী দল। এখনো কোনো

হতাহতের খবর পাওয়া যায়নি এবং উদ্ধার তৎপরতা চলছে।... আরও পড়ুন ↓

আজকের শিরোনাম | একনজরে সব খবর | ↑ শুরুতে ফিরে যান

২৫২ মাদ্রাসা বন্ধ, ১০০-কে শো-কজ! সরকারের মাদ্রাসা যাচাইয়ের বড় পদক্ষেপ নিয়ে কী বললেন দিলীপ ঘোষ?

রাজ্য সরকার ২৫২টি মাদ্রাসা বন্ধের নোটিস জারি করেছে এবং ১০০টি মাদ্রাসাকে কারণ দর্শানোর নোটিস পাঠিয়েছে। মন্ত্রী দিলীপ ঘোষ

জানিয়েছেন, সরকারের অনুমতি ছাড়া মাদ্রাসা চালানোর অনুমতি দেওয়া হবে না। মাদ্রাসা নিয়ে নানা অভিযোগ ও বিতর্কের প্রেক্ষিতে এই পদক্ষেপ নেওয়া হয়েছে। অনুমতি প্রাপ্ত মাদ্রাসাগুলি চালু থাকবে। পাশাপাশি, পুজোয় রাজনৈতিক নেতাদের না ডাকার পরামর্শ দিয়েছেন তিনি এবং তৃণমূলের অভ্যন্তরীণ বিষয় নিয়ে মন্তব্য করতে অস্বীকার করেছেন।... আরও পড়ুন ↓

BRICS-এ বলিউড 'ট্যুইস্ট', কিশোর কুমারের গান গেয়ে উঠলেন খোদ মালয়েশিয়ার প্রধানমন্ত্রী!

নয়াদিল্লিতে অনুষ্ঠিত ব্রিকস সম্মেলনে মালয়েশিয়ার প্রধানমন্ত্রী আনোয়ার ইব্রাহিম কিশোর কুমারের জনপ্রিয় গান পরিবেশন করে উপস্থিত অতিথিদের মুগ্ধ করেন। আনুষ্ঠানিক বৈঠকের বাইরে এই সাংস্কৃতিক পরিবেশনা সামাজিক মাধ্যমে ব্যাপক সাড়া ফেলে এবং ভারত-মালয়েশিয়ার সাংস্কৃতিক বন্ধনের বার্তা দেয়। আনোয়ারের এই উদ্যোগ ভারতীয় সিনেমা ও সংগীতের প্রতি তাঁর ব্যক্তিগত অনুরাগের প্রকাশ এবং আন্তর্জাতিক কূটনীতিতে ‘সফট পাওয়ার’-এর গুরুত্বকে নতুনভাবে তুলে ধরে।... আরও পড়ুন ↓

You might like...

1 পাতে এল গুচ্চি, পনির, জিলাপি! মোদির BRICS গালা ডিনারের মেনুতে বড় চমক... আর কী কী?

2 বারবার ফোন করেন ভাই, ধরছিলেন না, তারপরেই...দিল্লিতে হোটেলের ঘরে এয়ার ইন্ডিয়ার পাইলটের মৃতদেহ উদ্ধার

3 ভারতের বড় কূটনেতিক জয়! সর্বসম্মতভাবে ‘নয়াদিল্লি ঘোষণাপত্র ২০২৬’ গ্রহণ করল ব্রিকস

4 বৈভব সূর্যবংশীর জীবনে মনে রাখার মতো দিন আজ, ২০ বছরে এমন রেকর্ড নেই কারও, ১৫ বছরের ছেলে ইতিহাস লিখবে

5 আর কী কী করতে হবে মহম্মদ শামিকে! নির্বাচকরা কেন তাকাচ্ছেন না তাঁর দিকে! শোনা যাচ্ছে একটাই কারণ

আজকের লাইফ হ্যাক

সকালে সময় বাঁচাতে, আগের রাতেই আপনার পোশাক, অফিসের ব্যাগ এবং টিফিনের প্রস্তুতি সেরে রাখুন। এতে সকালে তাড়াহুড়ো কম হবে এবং আপনি শান্ত মনে দিনের শুরু করতে পারবেন। এটি আপনার সকালকে আরও উৎপাদনশীল করে তুলবে।

আজকের দিনে ইতিহাসে কী কী ঘটেছিল

- ১৮৯৩ সালে স্বামী বিবেকানন্দ শিকাগোতে বিশ্ব ধর্ম মহাসম্মেলনে তাঁর ঐতিহাসিক ভাষণ দেন, যা বিশ্বজুড়ে ভারতীয় দর্শন ও আধ্যাত্মিকতার প্রতি আগ্রহ তৈরি করে।
- ১৯৪৮ সালে ভারতীয় সেনাবাহিনী অপারেশন পোলো শুরু করে, যার ফলে হায়দ্রাবাদ রাজ্য ভারতের সাথে যুক্ত হয়। এটি ভারতের ঐক্য ও অখণ্ডতার জন্য একটি গুরুত্বপূর্ণ পদক্ষেপ ছিল।
- ১৯৯৭ সালে মাদার তেরেসা, যিনি 'কলকাতার সন্ত' নামে পরিচিত, তাঁর শেষকৃত্য সম্পন্ন হয়। তাঁর জীবন মানবসেবা ও দরিদ্রদের প্রতি উৎসর্গীকৃত ছিল।

১৯২২ সালে তুরস্কের ইজমির শহরে ভয়াবহ অগ্নিকাণ্ড ঘটে, যা শহরের একটি বড় অংশ ধ্বংস করে দেয় এবং হাজার হাজার মানুষের জীবন কেড়ে নেয়।

একনজরে সব খবর

সাপ্তাহিক রাশিফল ১৪- ২০ সেপ্টেম্বর, ২০২৬: দেখে নিন এই সপ্তাহটা কেমন যাবে? জানাচ্ছেন জ্যোতিষী চিরাগ দারুওয়ালা

এই সপ্তাহে মেষ, মিথুন, সিংহ, তুলা, বৃশ্চিক, ধনু, কুম্ভ ও মীন রাশির জাতক-জাতিকারা কর্মক্ষেত্রে সাফল্য, আর্থিক লাভ ও পারিবারিক সুখ পাবেন। বৃষ, কর্কট, কন্যা ও মকর রাশির জন্য সময়টি কিছুটা চ্যালেঞ্জিং—স্বাস্থ্য, আর্থিক চাপ ও সম্পর্কের জটিলতা দেখা দিতে পারে। সতর্কতা, ধৈর্য ও পরিবারের সমর্থন নিয়ে এগোলে সমস্যার সমাধান সম্ভব। মোটের ওপর, বেশিরভাগ রাশির জন্য সপ্তাহটি ইতিবাচক ও আশাব্যঞ্জক।

... আরও পড়ুন ↗

এত সহজ যে ৫ বছরের শিশুও বুঝবে!

পৃথিবী একটি বিশাল লাট্টুর মতো নিজের চারপাশে ঘুরছে। যখন তোমার শহর সূর্যের দিকে থাকে, তখন দিন হয়। আর যখন তোমার শহর সূর্যের উল্টো দিকে চলে যায়, তখন রাত হয়। পৃথিবী ঘুরতে থাকে বলেই সূর্যকে প্রতিদিন উঠতে ও ডুবতে দেখা যায়, আসলে সূর্য নড়ে না।

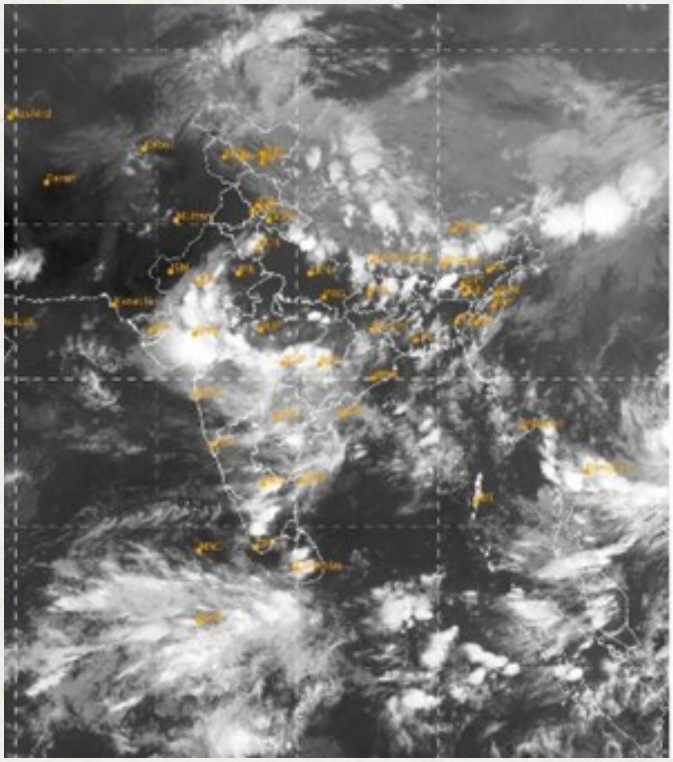

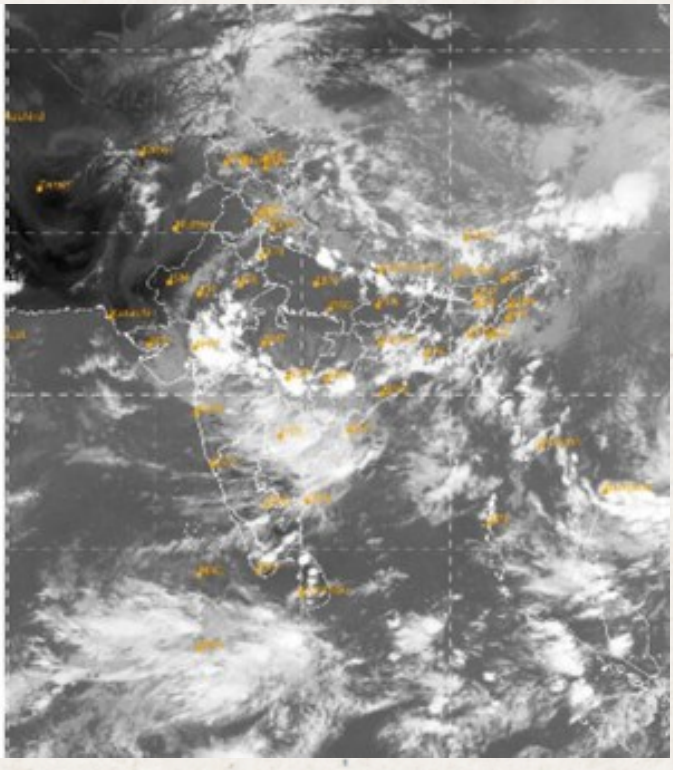

দুর্যোগ ধেয়ে আসছে, নিম্নচাপের খেলায় উত্তরের জেলায় জেলায় ইয়েলো অ্যালার্ট

আবহাওয়া দফতরের পূর্বাভাস অনুযায়ী, উত্তরবঙ্গের জলপাইগুড়ি, আলিপুরদুয়ার ও কোচবিহার জেলায় সপ্তাহান্তে ভারী বৃষ্টির সম্ভাবনা রয়েছে এবং হলুদ সতর্কতা জারি হয়েছে। অন্যান্য জেলাতেও বজ্রবিদ্যুৎ-সহ হালকা থেকে মাঝারি বৃষ্টি ও ঘণ্টায় ৩০-৪০ কিলোমিটার বেগে ঝোড়ো হাওয়া বইতে

পারে। সোমবার বৃষ্টি কিছুটা কমলেও মঙ্গলবার ও বুধবার ফের ভারী বৃষ্টির সতর্কতা রয়েছে। পাহাড় ও ডুয়ার্সে পর্যটকদের সতর্ক থাকার পরামর্শ দেওয়া হয়েছে।

... আরও পড়ুন ↗

আজকের শিরোনাম | একনজরে সব খবর | ↑ শুরুতে ফিরে যান

জানেন কি??

FUN FACT

আপনার দিনের সবচেয়ে কঠিন কাজটি সকালে করুন। যখন আপনার মন সতেজ থাকে, তখন কঠিন কাজগুলো সহজে সম্পন্ন করা যায়। এটি আপনার বাকি দিনের জন্য ইতিবাচক শক্তি যোগাবে।

বাড়িতে বসে কীভাবে প্যান কার্ডের জন্য আবেদন করবেন ? রইল স্টেপ-বাই-স্টেপ প্রক্রিয়া

প্যান কার্ড এখন শুধু কর প্রদানের জন্য নয়, ব্যাঙ্কে অ্যাকাউন্ট খোলা, বিনিয়োগ ও বড় আর্থিক লেনদেনের জন্যও অপরিহার্য। আয়কর বিভাগ প্যান কার্ড তৈরি ও সংশোধনের প্রক্রিয়া সম্পূর্ণ অনলাইন করেছে। NSDL বা UTIITSL ওয়েবসাইটে গিয়ে সহজেই নতুন প্যান কার্ডের জন্য আবেদন বা তথ্য সংশোধন করা যায়। আধার কার্ড থাকলে ফিজিক্যাল ডকুমেন্টের প্রয়োজন নেই। আবেদন সম্পন্ন হলে ই-প্যান দ্রুত ই-মেলে ও ফিজিক্যাল

কার্ড পোস্টে পাওয়া যাবে।

... আরও পড়ুন ↗

আজকের মিম

যখন মা বলে, 'একবার ফোনটা রাখ, তারপর দেখবি কী হয়!'

রাজনীতিতে আসবেন? রাইজিং ভারত সামিট-এ এসে কী জবাব দিলেন শাশ্বত-আবীর?

কলকাতায় অনুষ্ঠিত রাইজিং ভারত সামিটের ইস্ট এডিশনে শিল্প, অর্থনীতি ও সংস্কৃতির বিকাশ নিয়ে আলোচনা হয়। টলিউডের পরিচালক ও অভিনেতারা পূর্ব ভারতের সাংস্কৃতিক পরিচয়, সিনেমার বিবর্তন এবং রাজনৈতিক প্রভাব নিয়ে মত প্রকাশ করেন। দক্ষিণী সিনেমার সাফল্য ও বাংলা-হিন্দি ছবির পিছিয়ে পড়ার কারণ বিশ্লেষণ করা হয়। সম্মেলনে পূর্ব ভারতের গল্প বলার ঐতিহ্য, চরিত্র ও সৃজনশীল অর্থনীতির গুরুত্ব তুলে ধরা হয়, যা এই অঞ্চলের স্বতন্ত্র পরিচয় গড়ে তুলছে।

... আরও পড়ুন ↗

যে ৫ কাজ আজই করতে পারেন

1. সকালে উঠে ১০ মিনিট ধ্যান করুন, মনকে শান্ত রাখতে সাহায্য করবে।
2. আজকের দিনের জন্য তিনটি গুরুত্বপূর্ণ কাজ চিহ্নিত করুন এবং সেগুলো সম্পন্ন করুন।
3. দুপুরের খাবারে একটি ফল যোগ করুন, যা আপনার শরীরকে সতেজ রাখবে।

4. সন্ধ্যায় পরিবারের সাথে অন্তত ৩০ মিনিট সময় কাটান, গল্প করুন বা খেলুন।

5. ঘুমানোর আগে ১০ মিনিট একটি বই পড়ুন, স্ক্রিন থেকে দূরে থাকুন।

গোড়ালির ব্যথায় চোখে জল? কোন ভুলে বাড়ছে কষ্ট, কোন জুতো পরলে মিলবে আরাম— জানুন বিশেষজ্ঞের মত

হিল স্পার হলো গোড়ালির হাড়ের নিচে বা পেছনে হাড়ের অতিরিক্ত বৃদ্ধি, যা সাধারণত দীর্ঘসময় চাপ বা টানের কারণে হয়। এটি

নিজে সবসময় ব্যথার কারণ না হলেও, সংশ্লিষ্ট টিস্যুতে প্রদাহ বা টান থেকে ব্যথা ও অস্বস্তি হতে পারে। চিকিৎসা ও জীবনযাত্রার পরিবর্তনের মাধ্যমে বেশিরভাগ ক্ষেত্রে অস্ত্রোপচার ছাড়াই উপসর্গ নিয়ন্ত্রণ সম্ভব। সঠিক জুতো, ওজন নিয়ন্ত্রণ, স্ট্রেচিং ব্যায়াম এবং প্রয়োজনীয় বিশ্রাম ও ঠান্ডা প্যাক ব্যবহারে উপশম পাওয়া যায়। প্রতিরোধে গোড়ালিতে অতিরিক্ত চাপ এড়ানো জরুরি।

... আরও পড়ুন ↗

প্রথম থেকে পড়তে থাকুন...

‘মতপার্থক্য যেন বিবাদে পরিণত না হয়’, সীমান্ত সমস্যা থেকে বাণিজ্য, ভারত-চিন বরফ গলার ইঙ্গিত? মোদি-শি বৈঠকে ৭ বড় সিদ্ধান্ত

ভারত ও চিনের মধ্যে সাম্প্রতিক সময়ে সম্পর্ক

উন্নতির স্পষ্ট ইঙ্গিত পাওয়া যাচ্ছে। নয়াদিল্লিতে অনুষ্ঠিত BRICS শীর্ষ সম্মেলনের ফাঁকে ভারতের প্রধানমন্ত্রী নরেন্দ্র মোদি ও চিনের প্রেসিডেন্ট শি জিনপিং-এর মধ্যে গুরুত্বপূর্ণ দ্বিপাক্ষিক বৈঠক অনুষ্ঠিত হয়। এই বৈঠকে দুই নেতা সীমান্ত সমস্যা, বাণিজ্য, সাংস্কৃতিক বিনিময়, আঞ্চলিক ও আন্তর্জাতিক ইস্যু সহ নানা বিষয়ে আলোচনা করেন। বৈঠকের মূল আলোচ্য বিষয় ছিল সীমান্তে শান্তি ও স্থিতিশীলতা বজায় রাখা, যা দুই দেশের সম্পর্কের ধারাবাহিক উন্নতির জন্য অপরিহার্য বলে উভয় পক্ষ মত প্রকাশ করেন। প্রধানমন্ত্রী মোদি সীমান্ত সংক্রান্ত বিদ্যমান চুক্তি ও বোঝাপড়া মেনে চলার ওপর জোর দেন এবং সীমান্ত সমস্যার ন্যায্য ও পারস্পরিকভাবে গ্রহণযোগ্য সমাধানের অঙ্গীকার পুনর্ব্যক্ত করেন। দুই নেতা মতপার্থক্য যেন বিরোধে রূপ না নেয়, সে বিষয়ে সতর্ক থাকার কথা বলেন এবং দীর্ঘমেয়াদি ও কৌশলগত দৃষ্টিভঙ্গি গ্রহণের আহ্বান জানান। মোদি তিনটি ‘পারস্পরিক’—সম্মান, সংবেদনশীলতা ও স্বার্থ—এর ভিত্তিতে সম্পর্ক এগিয়ে নেওয়ার বার্তা

দেন। মানুষে-মানুষে যোগাযোগ, সাংস্কৃতিক বিনিময় ও ব্যবসায়িক সম্পর্ক বৃদ্ধির ওপর গুরুত্বারোপ করা হয়। অর্থনৈতিক ও বাণিজ্যিক সম্পর্কের কাঠামোগত সমস্যা, বিশেষ করে বাণিজ্য ঘাটতি ও বাজারে প্রবেশাধিকার নিয়ে আলোচনা হয়। আঞ্চলিক ও আন্তর্জাতিক ইস্যুতে অভিন্ন অবস্থান ও পারস্পরিক সহযোগিতা বাড়ানোর প্রয়োজনীয়তার কথা বলা হয়। ভারতের BRICS সভাপতিত্বে চিনের সমর্থনের জন্য মোদি কৃতজ্ঞতা প্রকাশ করেন এবং ২০২৬ সালের সম্মেলন সফল করতে চিনের ভূমিকার প্রশংসা করেন। এই বৈঠক ভারত-চিন সম্পর্কের ভবিষ্যৎ উন্নয়নের জন্য ইতিবাচক বার্তা বহন করছে এবং দুই দেশের মধ্যে আস্থা ও সহযোগিতার নতুন দিগন্ত উন্মোচনের সম্ভাবনা তৈরি করেছে।

প্রথম থেকে পড়তে থাকুন...

৯/১১-এর আগেই ওসামা বিন লাদেনের নিশানায় ছিল ভারত! সিআইএ-এর নথিতে বিস্ফোরক তথ্য

২০০১ সালের ১১ সেপ্টেম্বর যুক্তরাষ্ট্রে সংঘটিত ৯/১১ হামলা আধুনিক ইতিহাসে অন্যতম ভয়াবহ সন্ত্রাসী ঘটনা হিসেবে চিহ্নিত। তবে সম্প্রতি প্রকাশিত মার্কিন কেন্দ্রীয় গোয়েন্দা সংস্থা (সিআইএ)-এর গোপন নথি থেকে জানা যায়, এই হামলার কয়েক বছর আগেই আল-কায়েদার প্রধান ওসামা বিন লাদেন যুক্তরাষ্ট্র ছাড়াও ভারতসহ আরও কয়েকটি দেশে হামলার পরিকল্পনা করেছিলেন। ১৯৯৮ সালের ২৮ আগস্টের এক মার্কিন গোয়েন্দা প্রতিবেদনে ভারত, পাকিস্তান, মিশর, কুয়েত, সৌদি আরব, ইয়েমেন, উগান্ডা ও সম্ভবত নাইজেরিয়াকে সম্ভাব্য লক্ষ্যবস্তু হিসেবে উল্লেখ করা হয়। যদিও সেই প্রতিবেদনে ভারতে হামলার নির্দিষ্ট পরিকল্পনা, তারিখ বা লক্ষ্যবস্তু স্পষ্ট করা হয়নি। এ নথি “Bin Ladin Terrorist Network Still a Threat” শিরোনামে প্রকাশিত হয় এবং এতে আফগানিস্তানে আল-কায়েদার শিবিরে মার্কিন ক্ষেপণাস্ত্র হামলার পর সংগঠনটির অবস্থান ও কার্যক্রম বিশ্লেষণ করা হয়। এতে উঠে আসে,

যুক্তরাষ্ট্র, যুক্তরাজ্য ছাড়াও বিভিন্ন অঞ্চলে আল-কায়েদার বিস্তৃত নেটওয়ার্ক ছিল এবং অন্তত ৬০টি দেশে তাদের সহযোগী গোষ্ঠী সক্রিয় ছিল। মার্কিন হামলার পরও সংগঠনটি দ্রুত ঘুরে দাঁড়ায় এবং তাদের যোগাযোগ ও প্রশিক্ষণ কার্যক্রম অব্যাহত রাখে। সিআইএ সম্প্রতি ৯/১১-এর আগের ও পরের সময়কাল ঘিরে ৭০টিরও বেশি গোয়েন্দা নথি প্রকাশ করেছে, যাতে বারবার বিন লাদেনের হুমকি ও সম্ভাব্য সন্ত্রাসী হামলার বিষয়ে মার্কিন প্রশাসনকে সতর্ক করা হয়েছিল বলে জানা যায়। ২০০১ সালের ১১ সেপ্টেম্বর আল-কায়েদার ১৯ সদস্য চারটি যাত্রীবাহী বিমান ছিনতাই করে নিউইয়র্কের ওয়ার্ল্ড ট্রেড সেন্টার, পেন্টাগন ও পেনসিলভেনিয়ায় হামলা চালায়, যাতে প্রায় ৩,০০০ মানুষ নিহত হন। এই হামলার পরই যুক্তরাষ্ট্র বিশ্বব্যাপী সন্ত্রাসবিরোধী যুদ্ধ শুরু করে, যার অংশ হিসেবে আফগানিস্তানে সামরিক অভিযান পরিচালিত হয়। এসব নথি প্রকাশের ফলে ৯/১১-কে ঘিরে আল-কায়েদার বৈশ্বিক পরিকল্পনা ও মার্কিন

গোয়েন্দা সংস্থার প্রস্তুতি সম্পর্কে নতুন তথ্য সামনে এসেছে, যা আন্তর্জাতিক সন্ত্রাসবাদের বিস্তার ও প্রতিরোধের ইতিহাসে গুরুত্বপূর্ণ প্রাসঙ্গিকতা বহন করে।

প্রথম থেকে পড়তে থাকুন…

২৪০ যাত্রী নিয়ে জাহাজের হদিশ নেই, যোগাযোগ বিচ্ছিন্ন! ইন্দোনেশিয়ার জাভা সাগরে শুরু তল্লাশি অভিযান

ইন্দোনেশিয়ার পূর্ব জাভা থেকে বোর্নিও দ্বীপের দক্ষিণ কালিমান্তান যাওয়ার পথে ২৪০ জন যাত্রী নিয়ে একটি যাত্রীবাহী জাহাজের সঙ্গে যোগাযোগ বিচ্ছিন্ন হয়ে যাওয়ার ঘটনায় দেশটির উদ্ধারকারী বাহিনী রবিবার থেকে উদ্ধার অভিযান শুরু করেছে। Virgo Transport 8 নামের এই জাহাজটি ইন্দোনেশিয়ার দ্বিতীয় বৃহত্তম শহর সুরাবায়া থেকে দক্ষিণ কালিমান্তান প্রদেশের রাজধানী বানজারমাসিনের উদ্দেশ্যে যাত্রা করেছিল। যাত্রাপথে জাহাজটির সর্বশেষ অবস্থান ছিল জাভা সাগরে, বানজারমাসিনের একটি ঘাট

থেকে প্রায় ১৪৮ কিলোমিটার দূরে। তবে এখনও পর্যন্ত কোনো হতাহতের খবর পাওয়া যায়নি। বানজারমাসিনের সার্চ অ্যান্ড রেসকিউ অফিসের প্রধান কর্মকর্তা আরিয়ান্তো আরদি জানিয়েছেন, জাহাজটির সঙ্গে যোগাযোগ বিচ্ছিন্ন হওয়ার খবর পাওয়ার পরপরই উদ্ধারকারী দল ঘটনাস্থলের দিকে রওনা হয়েছে এবং ত্রিসক্তিতে একটি অপারেশনস পোস্ট স্থাপন করা হয়েছে। প্রাথমিকভাবে ধারণা করা হচ্ছে, খারাপ আবহাওয়ার কারণে জাহাজটি বিপদে পড়েছে। জাহাজ পরিচালনাকারী সংস্থা কর্তৃপক্ষকে বিষয়টি অবহিত করেছে। ইন্দোনেশিয়া বিশ্বের বৃহত্তম দ্বীপপুঞ্জ রাষ্ট্রগুলোর একটি এবং এখানে সমুদ্রপথে যাত্রী ও পণ্য পরিবহন অত্যন্ত সাধারণ। তবে প্রায়ই খারাপ আবহাওয়া, নিরাপত্তা ঘাটতি ও অতিরিক্ত যাত্রী বহনের কারণে দুর্ঘটনা ঘটে থাকে। এই ঘটনার পর দেশটির উদ্ধারকারী বাহিনী দ্রুত পদক্ষেপ নিয়েছে এবং যাত্রীদের নিরাপত্তা নিশ্চিত করতে সর্বাত্মক চেষ্টা চালাচ্ছে। ঘটনাটির সর্বশেষ পরিস্থিতি জানতে সংশ্লিষ্ট কর্তৃপক্ষের পক্ষ থেকে নিয়মিত তথ্য জানানো হচ্ছে।

প্রথম থেকে পড়তে থাকুন...

২৫২ মাদ্রাসা বন্ধ, ১০০-কে শো-কজ! সরকারের মাদ্রাসা যাচাইয়ের বড় পদক্ষেপ নিয়ে কী বললেন দিলীপ ঘোষ?

রাজ্যে মাদ্রাসা যাচাই নিয়ে সরকারের গুরুত্বপূর্ণ পদক্ষেপের খবরটি সাম্প্রতিক রাজনৈতিক ও সামাজিক পরিস্থিতির প্রেক্ষাপটে বিশেষ তাৎপর্যপূর্ণ। রাজ্য সরকার ২৫২টি মাদ্রাসা বন্ধের নোটিস জারি করেছে এবং আরও ১০০টি মাদ্রাসাকে শো-কজ করা হয়েছে। মন্ত্রী দিলীপ ঘোষ স্পষ্টভাবে জানিয়েছেন, সরকারের অনুমতি নিয়ে পরিচালিত মাদ্রাসাগুলি চালু থাকবে, কিন্তু অনুমতি ছাড়া খোলা মাদ্রাসাগুলির বিরুদ্ধে ব্যবস্থা নেওয়া হবে। তিনি বলেন, মাদ্রাসা নিয়ে বহু বিতর্ক রয়েছে এবং অতীতে কিছু উগ্রপন্থী শিক্ষক হিসেবে ধরা পড়েছেন, যাদের বিরুদ্ধে দেশবিরোধী কার্যকলাপের অভিযোগ এসেছে। এসব অভিযোগের তদন্ত চলছে এবং সরকার

অননুমোদিত মাদ্রাসাগুলির বিরুদ্ধে কঠোর পদক্ষেপ নিতে শুরু করেছে। এছাড়া, ধর্মীয় ও সাংস্কৃতিক অনুষ্ঠানে রাজনৈতিক নেতাদের উপস্থিতি নিয়ে বিতর্কের প্রসঙ্গ উঠে এসেছে। শমীক ভট্টাচার্য ও দিলীপ ঘোষ উভয়েই মত প্রকাশ করেছেন, গণেশ পুজো কিংবা অন্যান্য উৎসবে রাজনৈতিক নেতাদের না ডেকে সমাজের গুণীজন, পদ্মভূষণ ও পদ্মবিভূষণপ্রাপ্ত ব্যক্তিত্ব, সাধু-সন্ত, সমাজসেবক, খেলোয়াড় ও বিনোদন জগতের মানুষদের আমন্ত্রণ জানানো উচিত। নেতাদের আর্থিক সুবিধার জন্য পুজোয় ডাকা হয় বলে অভিযোগও উঠে এসেছে। তৃণমূল কংগ্রেসের অভ্যন্তরীণ টানাপোড়েন, প্রতীক নিয়ে নাটক, এবং বিদেশি অর্থ নিয়ে বিতর্কের প্রসঙ্গও আলোচনায় এসেছে। দিলীপ ঘোষ এসব প্রসঙ্গে নিরপেক্ষ অবস্থান নিয়েছেন এবং বলেছেন, এসব নাটক চলবে, কিন্তু সরকার লিখিত অভিযোগ ছাড়া কোনো মন্তব্যকে গুরুত্ব দেবে না। এই পদক্ষেপগুলি রাজ্যের শিক্ষা ও ধর্মীয় প্রতিষ্ঠানগুলির স্বচ্ছতা ও নিরাপত্তা নিশ্চিত

করতে সরকারের দৃঢ় অবস্থানকে তুলে ধরে। পাশাপাশি, রাজনৈতিক ও সামাজিক ক্ষেত্রে গুণীজনদের গুরুত্ব বাড়ানোর প্রস্তাব সমাজে ইতিবাচক বার্তা দিচ্ছে।

প্রথম থেকে পড়তে থাকুন…

BRICS-এ বলিউড ‘ট্যুইস্ট’, কিশোর কুমারের গান গেয়ে উঠলেন খোদ মালয়েশিয়ার প্রধানমন্ত্রী!

নয়াদিল্লিতে অনুষ্ঠিত ব্রিকস সম্মেলনে এক অনন্য সাংস্কৃতিক মুহূর্তের জন্ম দিলেন মালয়েশিয়ার প্রধানমন্ত্রী আনোয়ার ইব্রাহিম। সরকারি ও কূটনৈতিক আলোচনার গাম্ভীর্যের মাঝে তিনি স্বতঃস্ফূর্তভাবে গেয়ে ওঠেন কিশোর কুমারের কালজয়ী হিন্দি গান “খোয়াব হো তুম ইয়া কোই হকিকত”, যা ১৯৬৫ সালের জনপ্রিয় চলচ্চিত্র ‘তিন দেবিয়া’-এর অংশ। পিয়ানোর সুরে পরিবেশিত এই গানটি উপস্থিত অতিথিদের মধ্যে উচ্ছ্বাস ও আনন্দ ছড়িয়ে দেয় এবং দ্রুত সামাজিক মাধ্যমে ভাইরাল হয়ে পড়ে। আনোয়ার ইব্রাহিম নিজেই এই গানের

ভিডিও সামাজিক মাধ্যমে পোস্ট করেন, যার ফলে ভারত ও দক্ষিণ-পূর্ব এশিয়ার বহু মানুষ তাঁর প্রশংসা করেন। প্রধানমন্ত্রী আনোয়ারের এই সাংস্কৃতিক পরিবেশন ভারতীয় সিনেমা ও সংগীতের প্রতি তাঁর দীর্ঘদিনের অনুরাগেরই বহিঃপ্রকাশ। তিনি পূর্বেও বিভিন্ন ভারত সফর ও অনুষ্ঠানে হিন্দি সিনেমার গান গেয়েছেন এবং কিশোর কুমার ও মুকেশের গান তাঁর বিশেষ পছন্দের। তাঁর এই পদক্ষেপ ভারত ও মালয়েশিয়ার মধ্যে ঐতিহাসিক ও সাংস্কৃতিক সম্পর্কের গভীরতাকেও তুলে ধরে। আনুষ্ঠানিক কূটনীতির বাইরেও এই ধরনের সাংস্কৃতিক বিনিময় দুই দেশের জনগণের মধ্যে বন্ধন দৃঢ় করতে গুরুত্বপূর্ণ ভূমিকা রাখে। ব্রিকস সম্মেলনে যেখানে মূল আলোচ্য বিষয় ছিল বৈশ্বিক অর্থনীতি, বাণিজ্য ও ভূ-রাজনীতি, সেখানে আনোয়ারের গান পরিবেশন আন্তর্জাতিক সম্পর্কের ক্ষেত্রে ‘সফট পাওয়ার’-এর গুরুত্বকে নতুন করে সামনে আনে। এটি শুধু মালয়েশিয়ার প্রতিনিধিত্ব নয়, বরং বিস্তৃত ব্রিকস ও আসিয়ান দেশের মধ্যে সাংস্কৃতিক ও অর্থনৈতিক ঘনিষ্ঠতার প্রতীক হিসেবেও

বিবেচিত হচ্ছে। এই ঘটনা কূটনৈতিক পরিসরে মানবিক ও সাংস্কৃতিক সংযোগের গুরুত্বকে আরও একবার স্মরণ করিয়ে দিল।

নিউজ১৮ পেপারে সাবস্ক্রাইব করুন

টেলিগ্রামে ফলো করুন

© 2026 Network18 Media & Investments Limited